

# REPUBLIQUE DU CONGO



**PRESENTATION DU COLONEL LEONCE NKABI AU SEMINAIRE DES  
ACTEURS FRANCOPHONES DE L'ACTION CONTRE LES MINES ET REG**

**PRESENTATION ET ELABORATION DE  
LA LEGISLATION NATIONALE EN  
REPUBLIQUE DU CONGO**

## **BREF HISTORIQUE**

**La lutte antimines au Congo Brazzaville se fait dans un contexte assez particulier du fait de la position géographique de la zone soupçonnée minée située au confluent des trois républiques à savoir l'Angola, la République Démocratique du Congo et le Congo.**

**Ce contexte nous a amené à privilégier le cadre juridique dans lequel cette lutte devait être menée. La loi congolaise de 1961 régissant l'importation des munitions et armes de guerre ne faisant pas allusion aux mines antipersonnel, le gouvernement congolais a jugé bon d'avoir une loi spécifiques à ces mines.**

**C'est ainsi que dès juillet 2002, deux avant projet de loi et de décret d'application élaborés par le ministère de la défense nationale (en collaboration avec le CIDHG) qui semblait mieux cerner le problème ont été déposés au ministère des affaires étrangères.**

**Une réunion regroupant les ministères des affaires étrangères, de la justice et de la défense nationale a été convoquée et au cours de celle-ci ont été adoptés un projet de loi et un projet de décret d'application de ladite loi qui ont été transmis au secrétariat général du gouvernement pour introduction dans le mécanisme d'adoption ou de signature.**

**En 2006, ces projets de loi ont été retournés au ministère de la défense pour réexamen. Toujours avec l'aide du CIDHG et du CICR, ces projets de loi et de décret ont été réexaminés, amendés et présentés à la réunion interministérielle qui du reste les a adoptés et les a renvoyés au secrétariat général du gouvernement.**

**Le souci de la commission interministérielle a été celui d'avoir une loi qui soit en conformité avec les exigences juridiques de notre pays d'une part, et d'autre part avec celles de la convention. La consultation du CICR et du CIDHG répond à ce souci.**

**Le projet de loi déposé au secrétariat général du gouvernement comporte onze (11) parties essentielles à savoir :**

**Définitions**

**Interdictions**

**Exceptions**

**Constatation des infractions**

**Sanctions**

**Applications extra-territoriales**

**Destruction des mines**

**Identification et marquage**

**Suivi de l'application de la loi**

**Visites**

**Dispositions finales**

**Quant au projet de décret d'application de la loi, il se focalise sur la mise en place de l'autorité nationale chargée de mener la lutte antimines au Congo. De ce projet de loi, nous pouvons retenir le schéma fixant le fonctionnement de cette autorité nationale.**

**Voici comment se présente la composition du comité National pour l'Élimination des Mines Antipersonnel**

## **Composition du CONEMA:**

- **Président:** **Ministre des Affaires Étrangères et de la Francophonie**
- **Vice-président:** **Ministre de la Défense Nationale**
- **Rapporteur:** **Ministre de la Communication**
- **Secrétaire permanent:** **Le Secrétaire Général du Ministère des affaires Étrangères**
- **Membres:**
  - Ministre de la Sécurité et de la Police**
  - Garde des Sceaux, Ministre de la Justice**
  - Ministre de la Santé**
  - Ministre des Affaires sociales et de l'action humanitaire**

**Ministre de l'environnement**

**Un représentant du ministère de la défense**

**Un représentant du ministère des affaires étrangères**

**Un représentant du ministère de la justice**

**Un représentant du ministère de la sécurité**

**Un représentant du ministère des affaires sociales et de l'action humanitaire**

**Un représentant du ministère de la santé**

**Un représentant du ministère de l'économie, des finances et du budget**

## **L' ÉQUIPE DE PROJET**

**L' Équipe de projet est l'instance d'exécution du CONEMA. Il se compose des experts des ministères impliqués dans l'action de lutte anti-mine au Congo.**

**L' Équipe de projet a la mission de rédiger les rapports annuels (y compris le rapport initial), de mettre sur pied les différents programmes de destruction des mines antipersonnel, de déminage et de dépollution.**

**L' Équipe de projet a déjà réalisé la destruction des stocks de mines antipersonnel (septembre 2003), et procède à la dépollution des zones ayant connu la guerre.**

### **Composition de l' Équipe de Projet:**

- Un chef de Projet**
- Assistant au chef de projet**
- Chef opérations**
- Chargé de la formation et des procédures techniques**
- Chargé des média et communication**

- **Chargé de la législation**
- **Chargé du Contrôle et vérification**
- **Chargé du mouvement et de la logistique**
- **Chargé de l'infrastructure**
- **Chargé de l'environnement**
- **Chargé du recyclage**
- **Chargé de la sûreté, de la sécurité et incendie**
- **Chargé du soutien médical**
- **Secrétariat**

## **LE COMITE CONSULTATIF**

**Le Comité consultatif est l'instance conseil du CONEMA. Il est consulté par le CNEMA lorsque le besoin se fait sentir ( par exemple pour une prise de décision à forte implication politique et sociale).**

**Outre les membres du CONEMA, le Comité consultatif comprend les ministres ou leurs représentants invités en fonction du dossier à discuter.**

**Il se réunit sur convocation du Président du CONEMA.**

# SCHEMA DE L' ORGANISATION GENERALE

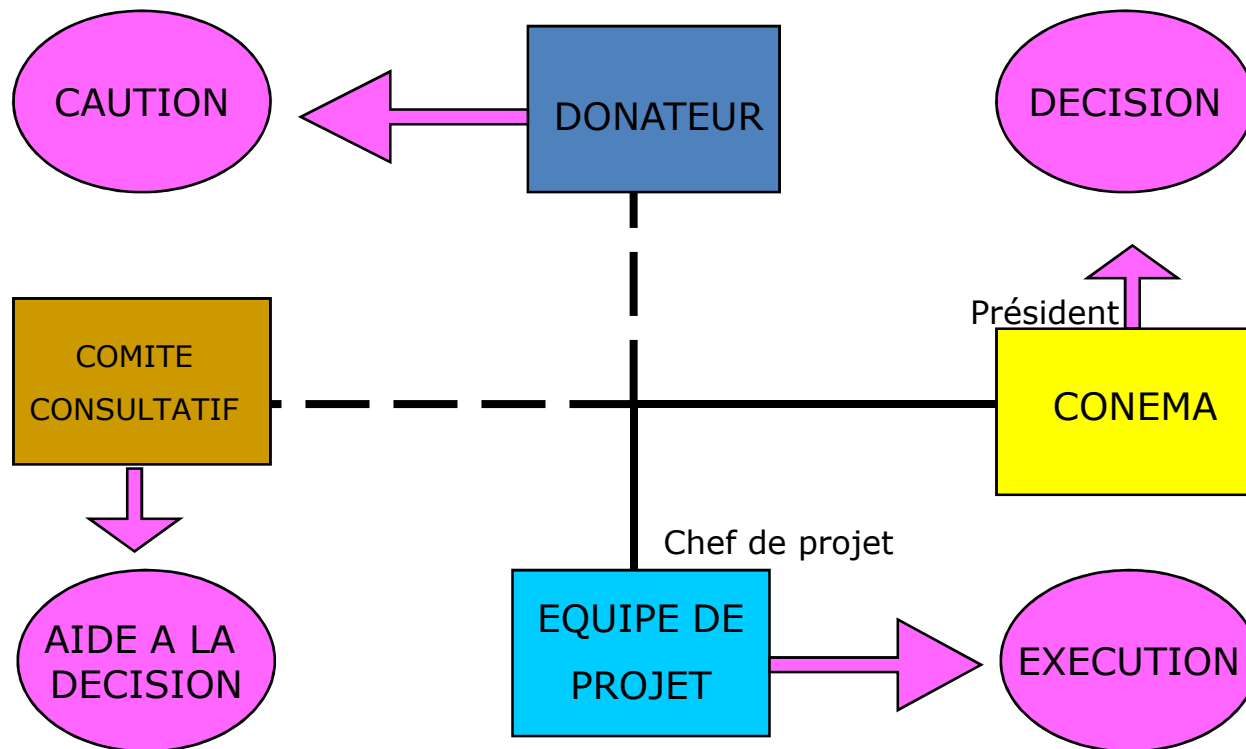

Questions ?